盛京時報

陰曆丁丑七月廿五日
昭和十二年八月三十日
西曆一千九百卅七年

本報價目本埠每份每月一圓二角（國幣）外埠郵費在內每月一圓四角（國幣）零售每份五分（國幣）
廣告刊費五號字每行十三字一日一圓（國幣）長期另議
發行人 染谷保藏　編輯人 菊池貞二　印刷人 東光明
發行所 奉天萬田町九番地 盛京時報社
電話（編輯部二三八二二番 營業部二〇二二番）城內直賣所四一二六八號 撫順口建奉天一三〇番
各埠支社 新京東六馬路 哈爾濱新八站承德街 大連榮町二番地 大阪北區堂島濱通一地

日艦〇〇昨晨
砲攻南市浦東

（上海廿九日電）軍艦〇〇、廿九日晨零時十五分開始砲攻、南市及浦東敵軍、及其重要機關、砲聲隆隆撼動滬市、

日軍占領羅店後
戰局展開有利
滬恐怖空襲實施燈火管制

【上海廿九日電】占據羅店鎮之〇〇部隊、廿八日正午起至夕刻、仍浴猛烈砲火、此方面之戰局、俄然展開、日方有利、日正面之敵、由於捕虜之屍體、已判明爲五六、二四之各師選拔約二萬之混成師、查羅店鎮、係敵之重要地點、刻收於日軍手中、在敵方確受以極大打擊、

【又電】因日軍之轟炸南停車場、故廿八日起、南市及碼頭一帶、完全實行燈火管制、因而擁人口三百萬之大上海市、除租界與舊英租界之一部外、其他均化爲黑暗之街云、

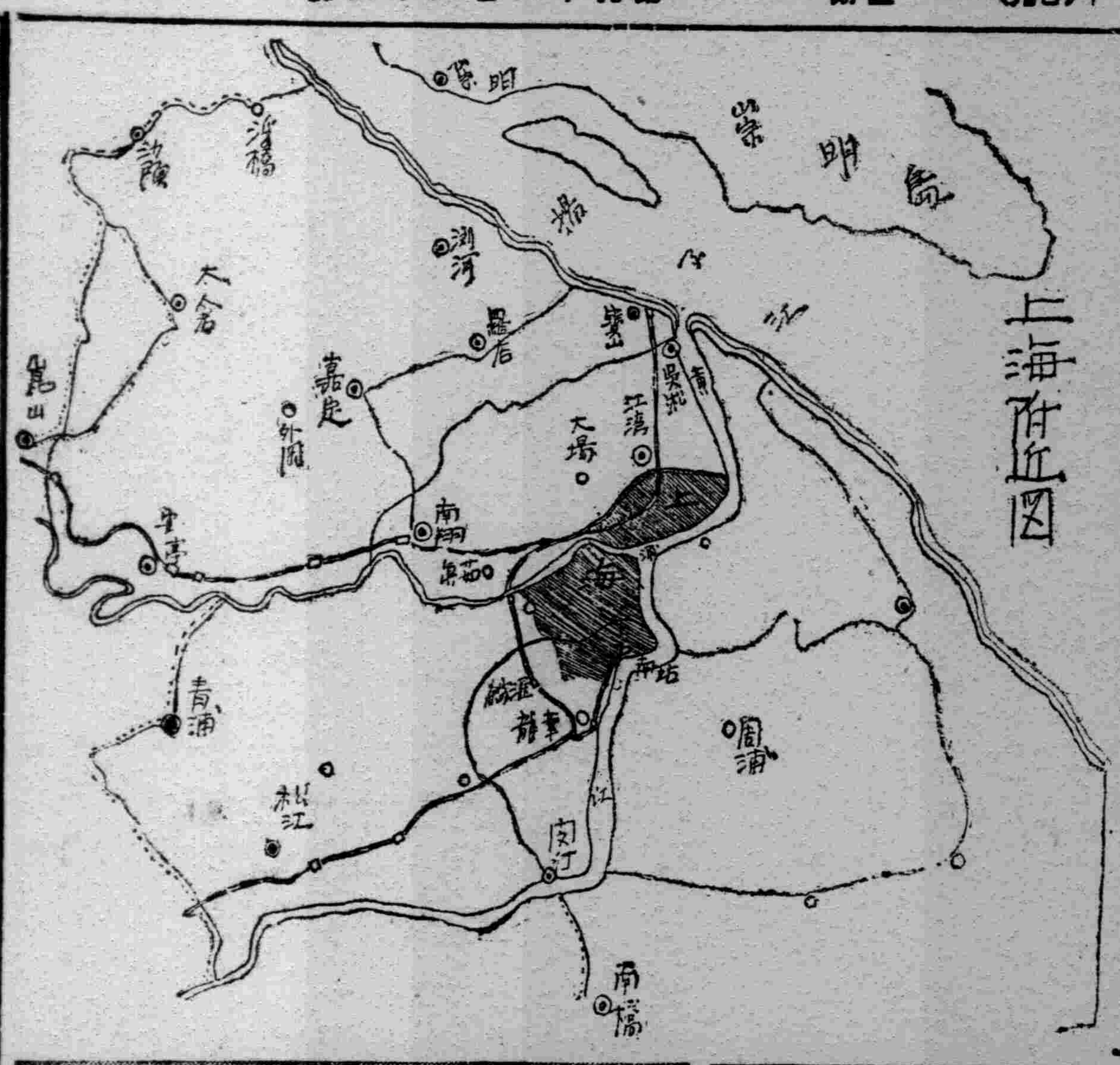

敵軍敢行夜襲
激戰六小時被殲滅

【上海二十九日電】第三艦隊報道部上午九時發表、昨夜十時許、江灣北方陸戰隊橋本部隊前面、敵軍猛烈夜襲而來、激戰約六小時之久、直至今晨四時、始殲滅敵軍大部隊、擊而退之、是役也、海軍橫定次（一二九）、中敵彈壯烈戰死、日軍損失甚輕云、

因日軍轟炸
華空軍歸潰滅

【上海二十九日電】日本海軍空軍、連日轟炸敵軍空軍根據地、敵軍空軍、因日方果敢空中戰、已受極徹底之打擊、中國空軍誇稱其精銳之馬爾勤轟爆擊機、及鮑威英戰鬥機、殆已全部燬滅、所餘者、不過僅有諸斯羅甫、達戈拉斯、包赫里亞等各機、及練習機福里特機等、作最後殘喘之掙扎耳、飛行場則除華南方面以外、殆均遭轟炸、近來黃河氾濫、沿岸各飛行場、不能使用、而該處之飛行機、似大部均不耐使用、

日陸軍部隊
現南進中

【又電】在揚子江下游〇〇〇登陸之〇〇部隊、因後續部隊之登陸、全線士氣益呈軒昂、向南方〇〇漸次前進、廿八日突破〇〇鎮、廿九日晨以來南進中、故與上海東部第一線部隊之連絡完成、現迫於眉睫云、

張自忠任爲
淞滬前敵司令

【上海廿九日電】京滬警備司令張自忠、已於廿八日被任命爲淞滬前敵總司令、擔當上海吳淞戰鬥之最高指揮、

因華軍敗退民心動搖
華方現努力防止
華報揭社說確認華側慘敗

【上海廿九日電】遭日軍空襲之華軍、連日來已受極大打擊、且因戰線擴大、民心動搖日甚一日、故淞滬警備司令楊虎、廿八日夜、發表如左聲明、中國增援大部隊、陸續到達務望人民安心、
又廿九日之中國報、亦刊載認爲數日來之華方大損失之社說、在其他方面並表示局部之敗退、萬務輕視日本云云、對日軍之勇敢攻擊努力防止、陷於極度不安之中國民心、已呈動搖之勢、

華軍掠奪淩辱
寔不堪言狀矣

【上海廿九日電】由吳淞線遠至蘇州方面、所充滿之華軍、對於中國土民暴虐行爲、不堪言狀、顯示殺害掠奪、暴行凌辱非人類之中國戰場風景、
由預備線赴戰線之中國軍、業已判明容許彼等肆行暴虐、廿八日有郭某者、對於華兵掠奪表示不滿、當被科以賣國奴之罪名、處以目不忍睹之火刑、

在美旗艦附近
華砲彈落下

【上海廿九日電】廿八日由北車站方面敵軍陣地放出之迫擊砲彈、多數落浮於黃浦江之美國東洋艦隊旗艦奧卡斯塔號附近水面、距離最近者、距該艦僅廿五呎、一時頻於危險、美國總領事、廿九日晨已向華方提出嚴重抗議云、

華軍用飛機在九江
轟炸英國商輪

【上海廿九日電】華軍用飛機一架、廿八日午後一時許、對九江附近遡江中之英輪、加以轟炸、幸而該輪無損害、華軍悉知在長江上游日輪、此事華方擬行宣傳日機轟炸英輪之意思、

青島華暴民掠奪
日僑遺留財產等
膠濟鐵路蹂躪日華規約

【青島二十八日電】全青島之日僑、刻在忙於準備撤退、今日上午、日人住宅十數家、被中國暴民掠奪、日當局判明此事後、即對公安局提出嚴重抗議、夫中國當局、對於撤退後日本人遺留財產、曾誓約極力保護、而在今日、竟行掠奪、對撤退後之財產保護、殊饒憂慮、

【東京二十九日電】據今午陸軍省所得確息、膠濟鐵路局、未通告日本方面、已擅自由青島遷往濟南、而車務所長之命令、全然不行、金錢之出納、本需日本方面會計所長承認、但竟不用該所長署名、實施出納、凡此等等、實蹂躪日華間關於該鐵路之規約、鐵路幾有全歸華方獨立之狀態、又博山淄川煤礦、已歸華方佔領、相傳華方近將開佔領慶祝會、

有田前外相
就華北視察之途

【東京廿八日電】前外相有田八郎氏、本日上午九時、由東京驛啟程、就赴滿洲及華北方面視察之途、該氏豫定由神戶乘便船直赴大連、以私人資格、豫定約一個月、赴滿洲國各地、滿蘇國境、華北平津地方視察、於下月下旬返京、

岸產業部次長
訪堀內外次

【東京廿八日電】關於滿日鮮經濟體制、爲開陳滿洲國側意見、而圖謀與日緊密連絡計、廿七日入京之產業部次長岸信介、廿八日午前十時、訪見外務省堀內次官、亘約一小時會談、

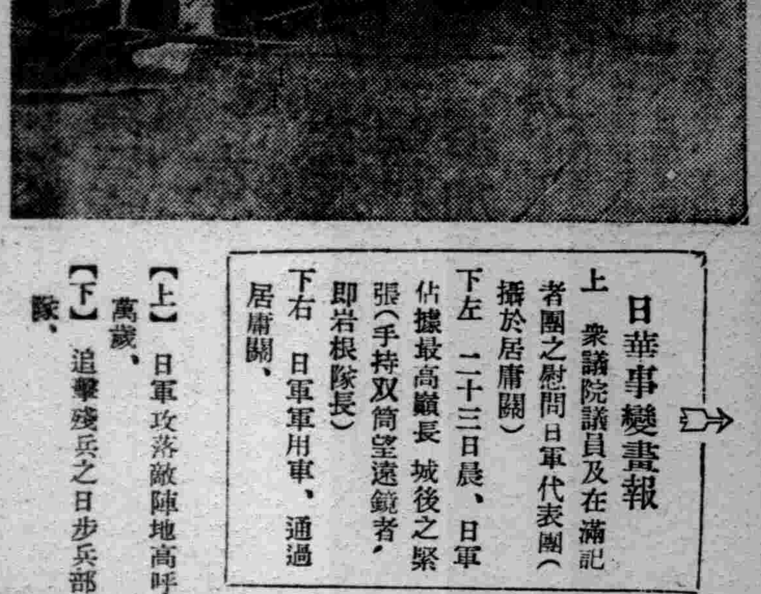

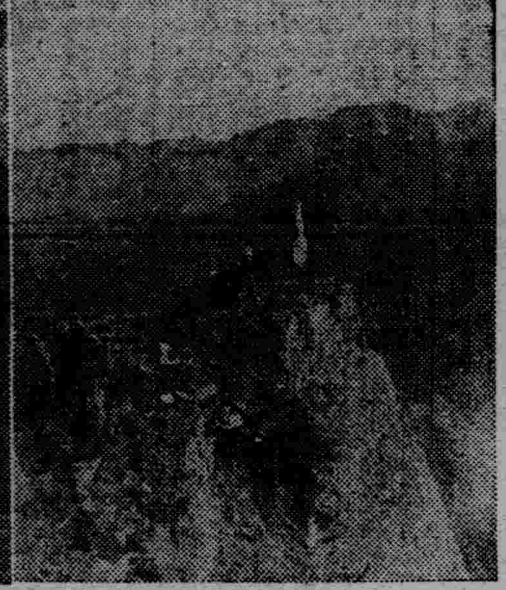

日華事變畫報
上　衆議院議員及在滿記者團之慰問日軍代表團（攝於居庸關）
下左　二十三日晨、日軍佔據最高巔長城後之緊張（手持双筒望遠鏡者、即岩根隊長）
下右　日軍軍用車、通過居庸關、

【上】日軍攻落敵陣地高呼萬歲、
【下】追擊殘兵之日步兵部隊、

旅廈門之日僑
全部撤退矣

【台北二十九日電】廈門自中央軍入市以來、俄然人心不穩、情勢惡化、故高橋領事以下領事館員一同、認爲已至最後關頭、遂決定撤退、二十八日下午五時、於軍艦〇〇警護之下、搭長沙丸船、首途離廈、聞該船豫定於二十九日上午十一時抵基隆、因此、日僑在華南多年辛苦築成之諸權益、遂告拋棄、刻下除一部台灣本島人外、日僑已全部撤退完竣云、

鑑於廈門形勢
英軍艦急行

【香港二十九日電】廈門形勢、自二十四五日以來、頗形惡化、第百五十七師一部、強令市民納稅房租一個月、不從命令、則强制勸令立時退出、橫暴已極、相傳就中台灣籍日人、因拒絕此稅而遭殺害者、亦有數人、即英國軍艦似於二十八日夜受出動命令、急來廈門、刻下廈門、郊外克、羅茅斯島、便衣隊橫行、行人有瀕遭襲擊之危險、該島原有英美法日四國公共租界、故重大視此形勢之岡崎廈門總領事、二十九日、至香港搭大阪商船香港丸、豫定直赴基隆、

【東京廿九日電】海軍省廿九日午前十一時、以副官談形式、發表廈門狀况如左、
華南方面、從來即比較的平靜、廈門廿七日侵入第十五師、監禁廈門要港司令及該參謀長、並解除中國海軍陸戰隊武裝、同時佔領炮台、盛行擧起抗日氣勢、由其結果之形勢觀之、愈加不安、該夜之中國便衣隊、因有包圍帝國總領事館之不穩形勢、故於廿八日旅廈之日本官憲、始決定撤退僑民及殘留民之全部、於日本海軍部隊警戒之中閉鎖領事館、將全部日人收容沙丸、在軍艦〇〇及〇〇驅逐隊護衛下、告終其平安撤退、

美對日華事變
現仍靜觀推移

【華盛頓廿八日電】哈爾國務長官、廿八日接見新聞記者時、略謂惟限美僑上海租界情勢、大告平穩、表示戰爭已離開租界、美國所關心者、除保護美僑生命財產安全外無他、不過憂慮中國沿海交通遮斷、恐美國輪船或亦被捕耳、否則、滬戰縱有如何進展、想美國決不能電同英國、出以共同干涉之舉措、
美國以爲日本必對中央軍予以澈底的打擊者、乃既定事實、且哈爾長官向日華兩國政府所提出之最近通告、並無警告的性質、不過作爲記錄而備忘耳、對日滿兩國已發出完全同樣通告者、當無異議、

不穩文書
取締違反事件
東京憲兵司令部發表

【東京二十九日電】今年一月下旬至六月下旬、有題名『尊皇討奸檄』『獄中手記』及『公武合體大陰謀』等惡性不穩文書、散亂秘密出版頒佈、緣此等書籍、歪曲二二六事件內容、擬導事件關係者於有利、奏意誹謗攻擊重臣及軍首腦部、紊亂軍序並妨害治安、故東京憲兵隊、與警視廳協力、七月上旬、檢擧可疑者六十名、七月二十日、召喚代議士北昤吉氏及前陸軍一等主計磯部淺一妻富子等、爲參考人、銳意進行推究、日前事件眞相、已經明白、遂於二十三日、將岩田富美夫等十九名、以違反不穩文書臨時取締法罪名、送往東京地方刑事裁判所檢事局、憲兵司令部、日昨乃發表事件檢擧內容如次、
一、岩田富美夫（四七）三浦義一（四〇）岩崎次郎（三二）吉田彥太郎（一五）等作成磯部之獄中手記之不穩文書、一月三日間向各方配布、
二、黑田末雄（二三）作『尊皇討奸檄』、五月下旬、貼布東京市內各處、
三、大森有聲（三四）黑田末雄木下戶榮（三一）丸山勝治（一九）三浦秀吉（一五）金子信雄（二四）中澤直通（二四）等共謀、六月中旬、向全國配布磯部之獄中手記、
四、赤澤良一（三二）辻虎之助（三四）鳴海徹二（二四）等、作成獄中手記、六月下旬向各地配布、佐藤慶次郎（四〇）中川廣成（二三）山下幸弘（三三）井出虎雄（四六）外山直養（四六）等作成『公武合體、大陰謀』一書六月下旬向各地配布、

智利市梅報
記者訪日

【東京廿九日電】智利首相府桑的哥市新聞、梅利克里奧論說委員亞爾陶洛、愛德華（三〇）氏二十八日搭郵船平洋丸入橫濱港一行、擬作約四月間視察日滿之通信、向其本國輸送云、

本日一大張

本報二十九日午前四時發行號外、不再誌號外、閱戶若未接收、向報差可以索要、

奉天日語學院招生

科別　專修科、高級科、高等留學預科
額數　各班均約六十名、插班生四十名
報名　自陽曆八月十五日起至八月卅一日爲止
校址　奉天大北邊門外無線電台
（函索另附二分郵票即寄）

奉天電報學校招生

額數　本科（初中程度）預科（高小程度）各一級六十名
開學　陽曆八月卅日（有畢業證件免試）
待遇　卒業介紹滿洲國內各鐵路局車站充任電報員
另有詳細簡章索閱附郵票四分即寄
校址奉天大南邊門裡

學員募集廣告

科別　文科、法科、政經科、中學部
額數　每科五十名
報名　八月一日起廿五日止
試驗　八月廿八九日
開學　九月一日
卒業　康德五年三月末日
待遇　卒業後免試送入早大
譯文　法科漢文講義費壹圓
日語　採用大講函授課本
宿舍　指定大西關大什字街南一〇八號鴻發旅館
詳章　函索附郵票四分即寄
地址　奉天大西關大什字街北七九號
早稻田大學同攻會奉天第二支部
支部長　姜書信
代表幹事　徐呈祥
副代表幹事　劉理時
電話（二）四二四〇番

代理

商標　發明　意匠
商業登記　公司登記
事務所新京東五條通三番地（取引所南對門）電話三一五七七二番
前實業部商標局囑託勳六位最蒙章 辨理士 中根齋
奉天辦公處　商埠地四經路二五實隆洋行　小西關大什字街西三益洋行　電話城內二一九三　中央二一七八

招生廣告

康德四年度九月新學期
招生（新生及插班生若干名）
CBA
日語部（普通部高等部）
中學部（初中三年二年一年）
商工部（商業科鐵道電科）
高小卒業及同等學力者　初中公學
◇外埠生隨到隨試（有證書者免試）備有舍宿◇
奉天東亞商工學校
附屬東亞日本中學堂
（函索簡章附郵二分）校址奉天大北邊門外大馬路南赤黃二樓　附屬東亞日本中學堂

强化認識重大時局 對全國民普及 廣播無電計劃

滿洲國政府、爲强化全國國民認識重大時局、及開發國內產業文化起見、與放送協會、電電會社相協力、力謀實現無電廣播普及全國事宜、目下具體普及計劃、正向情報處立案中、而奉天省決以省公署、市公署爲中心、請電電會社及奉天管理局、予以積極協力、在都會居住者固勿待論、雖農村一隅、已決着手立案、可實現徹底普及無電廣播之劃期普及計劃、爲期實現之各方針、計爲下列種種、

一、以年賦制度、大量販賣、既實用而又價廉之無電收音機、

一、每月之聽取費完全廢止、如是誠屬低廉、

一、於農村方面、以可能速行多設公衆無電台、

無論都市或地方、絕對一致强調此必要事項、電電當局、此際或將以一大英斷、而與此呼應、此世紀寵兒之無電、向眞正『國民大衆之耳』途上活躍、時期當不遠矣、各方面頗多期待云、

日華事變 國民大會今日舉行 會序擬定

由滿洲帝國協和會、奉天省本部、主辦之日華事變國民大會、自經籌備以來、諸般事務當即終了、以是該會即經擬定於今三十日午後四時許、在奉天國際運動場內、隆重舉行、茲其擬定之會序如下、

一、一同入場
二、開會宣言
三、日滿國旗揭揚 少年團、童子團
四、日滿國歌合唱 第一軍管區軍樂隊
五、主催者挨拶 竹內省本部長
六、國民代表演說 王省本部副長 滿系代表汪兆璠 日系代表上田統 鮮系代表羅景錫 白系代表杜賈貝爾大佐
七、議長推薦
八、大會宣言
九、皇軍慰問文決議
十、皇軍慰問文使推薦
十一、挨拶 岩松部隊長岩松中將 奉天省長 康 第一軍管區司令官王靜修
十二、大日本帝國萬歲 奉天市長
大滿洲帝國萬歲 奉天總領事
十三、日滿國旗降下 少年團、童子團
十四、閉會宣言

市署派員截獲 無捐車數百輛

奉天市公署、因市內自行車人力車、馬車上期車捐已過、又屆繳納下半期車捐時期、雖經迭催、然到署繳捐者尚少、現爲清理捐務、特行派員、並由各收稅所人員分往各邊門截獲無捐自行車、及人力車計有數百輛、分別加罰云、

奉天市署趕編 來年度預算 總額千三百萬元

奉天市公署、刻正趕編來年度豫算、下月十日前、最後的査定、當可竣事呈請監督官廳核准、目下編制中之豫算案、因第二次自來水道建設、都市計劃、教育六年計畫等、均待再加檢討、所需經費略難估計、結局當在一千三百萬圓左右、然行政權移讓後、預算膨脹、歲出二百萬圓、歲入百廿萬圓相抵八十萬萬元之出超、將如何補塡者、對當局將來財政計畫、均甚注目、

協和會再招考 日系滿語通譯

協和會奉天省本部、爲謀華北一帶之協和工作進行、前曾招考日系滿語通譯、以便派往華北工作、茲者該項通譯、仍不敷應用、特再招考若干名定于九月一日午前九時、在該協和會本部考試云、

婚期在邇之蒙王子 正珠爾扎布氏

省署組救濟班 救濟被水災民 派員往新民運粮放賑

奉天省公署、現以此次大雨連綿、省內各縣受災綦重、一般無衣無食之災民、待賑甚殷、茲爲設法救濟計、擬組織救濟班、赴被水災各縣救濟、刻正向中央方面、請求經費中云、又訊、此次洪水爲災、最重者爲新民縣、現在省署派員會同救濟會、購買苞米面四千斤並有現欵數千元、運往新民五區白旗堡、及他區分放、救濟災黎、以資復興地面云、

由麗德化粧本舖 獻納海軍戰鬪機

麗德(レート)化粧本舖代表取締役板倉安兵衞氏於二十九日訪問海軍省獻納海軍戰鬥機(麗德號)、又更訪問外務省對在華同邦婦人贈呈慰問袋、向華北發送五千個慰問袋云、

交下不良友 車輦被竊走

北市場五馬路嘉工胡同、門牌一號、住戶陳子元、廿八日午後五時許、有其友人高振林(又名高志新)赴其家串門、當陳某赴後院辦事之際、該高振林遂將陳某之自轉車一輛、青呢大氅一件竊去逃走、嗣後陳某發覺、乃報警査找云、

一馬驚撞人一

小西邊門外保安堡北、住戶馮秀忱、關裡人、向趕馬車、往來各地拉坐、藉資餬口、於二十八日下午四時、拉坐回歸、卸車時馬不知因何驚跑、呼止不住、竟將行人王姓老嫗撞倒、跌傷胳膊及腿部、後經馮某趕到安慰多時、將馬追回、同往醫院調治云、

一竊犯被捕一

瀋陽警察廳搜査股警長寇德卿等、于二十八日午前、在皇姑屯新村市地方、捕獲竊犯商緒武者一名、年三十七歲、瀋陽縣人、當即帶股嚴訊云、

交通公司汽車 在東關撞死人

奉天交通公司第九五六號汽車、司機鮮人尹三鳳、廿九日上午七時廿分許由大東邊門向城內駕駛、及行至大東關大街路南聚英春飯莊門前之際、迎面來一騎自行車工人、双方因一時失神、而致衝撞、騎車工人即時倒地、腦液四濺、血流如注、立即而死、該車肇禍後經大東區關係警員、蒞場維持秩序並將司機人帶署詢、但對被碰死之人姓名、尙未判明、現正調査中云、

體聯事務局 急謀實現工場體育

滿洲體育聯盟奉天市事務局、以爲工業都市奉天之發展、首在工場從事員體育衞生、決率全滿之先、實現工場體育、刻正與奉天市公署協力趕急起草具體的立案、在九月十日前當可竣事、與工場方面磋商辦法後、即行實施云、

普及衞生思想 市署印製畫片

奉天市公署、爲宣傳市民衞生之普及起見、鑒於近來一般法定傳染病患者之衆多、爲徹底予以喚起注意計、除聯合瀋陽警察廳、從事預防工作外、近更由該署印製宣傳畫片一萬份、定日內向市內各商民住戶實施分發、以廣宣傳云、

一針客斃命一

北市場二十五緯路、啓東烟公司後側、於廿九日午前八時卅分許、發見無名男屍一具、年約四十餘歲、身穿白小褂、足登青鞋白襪、警方聞訊後、當即派員前往勘驗、結果判明死者、生前有嗎啡嗜好、遂電知紅卍字會掩埋云、

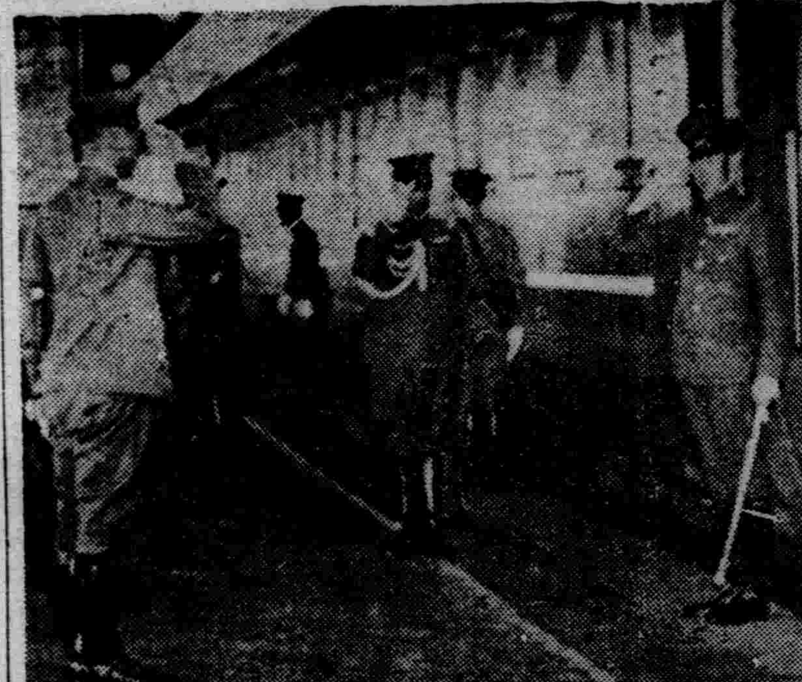

寫眞說明 (上)李鍵公殿下御抵新京車站左爲至站歡迎之植田軍司令官 (下)御參拜忠靈塔及觀寬城子戰蹟

「改善食堂車」 路局種種策劃中

鐵道總局旅客課、以招待向上應由食堂車起爲開端、對於唯一慰安之食堂車正繼續努力改善中、更期以將來之歐林比克大會之年、擬由食堂車而謀國際親善、同時爲介紹東洋文化、藝術風俗等、令食堂車改變種種之有趣味設備、首先在歐林比克大會參觀之旁、爲慰經滿洲之各國人旅客旅愁、在各主要列車之食堂車內、乘有日本姑娘與滿洲服裝之滿人姑娘、除作種種招待外、並舉行富於日本趣味之舞蹈及音樂活花、或滿洲跳舞等、一方在處食方面、整備純粹之日本食和滿洲食、又本諸情形或搭乘日本東京風味廚師、在碧眼之客人前、作威勢之製造實驗、凡此種種、均係由眼耳口各方面招待、務期使客人滿足之計劃、對此趣味之改變奇技、似能博得極大之喝彩云、

商店會計講習會終了

奉天商工會議所主辦山口計理司講述之商店會計講習會、於廿八日已圓滿終了、聽講者五十名、由加藤理事表示感謝之意、其說『商店簿記之普及爲必要之事、如德國國民學校以簿記爲正科、可知簿記之重要、會議所今次爲新式簿記普及起見、開催該講習會亦爲該項宗旨』、次森洋行幸幹代表各店主側致感謝之意云

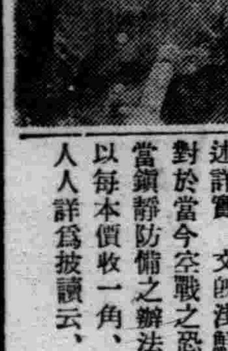

在○○方面戰鬪名譽戰死之○○枝隊長朱家訓中將

皇姑屯署管界後地 發現眞性赤痢

近日來因天時常降雨、以致氣候不宜、廿四日皇姑屯警察署管內、後地胡同門牌十五號、古物商于振江、忽患赤痢疾病、當日該氏即赴附近醫院治療、經醫生診斷結果、判明爲眞性赤痢傳染病、而該氏並未住院、遂在休養調治、及至二十七八日、病勢加劇、每日竟排洩卅日餘次廿八日午後四時五十分許、警方聞訊、當即派員往現地消毒、並實行隔離工作、以杜絕其傳染云、

令購寶貴防空讀本

【三江】滿洲防空協會三江省支部、近由新京領來防空讀本一萬餘部、內分防空之一般要領、如何配備都市防護、防空兵器之槪要、並空襲時治安之維持、理想避難所、燒夷彈燈火管制、毒瓦斯、防毒面具之裝置、細菌戰之檢討等、訊述詳實、文筆淺鮮、手此一本對於當今空戰之恐嚇、定有相當鎭靜防備之辦法、全市民衆以每本價收一角、紛紛購領、人人詳爲披讀云、

廣告

在左記地區內有土地的人於所定期間內將地券(即土地契約及名義本人或代理人要提出於縣公署若不提出就失掉土地所有權

一 地域 慶城縣內全部
二 報告期間 自八月二十四日至九月十一日
三 報告地點 慶城縣公署

濱江省慶城縣長印

遺失三園戶管聲明廣告

爲廣告事鄙人所有奉天市大東區署管城街分所潘家坟南胡同宅地二畝二分一厘一毫該地執照因罹火災焚失茲依規程呈請奉天市公署補發在案頃奉八月十七日奉市財土第一六一三號批准登載遺失廣告作廢嗣後無論落在何處槪作無效

傅英麟啓

聲明遺失昭陵建築地戶管廣告

爲聲明事鄙人所有奉天市昭陵禁荒建築地瀋字第二八二六五號戶管一張計地六畝三分該地執照因事變遺失茲依規程呈請奉天市公署補發在案頃奉八月十七日奉市財土第一六一三號批准登載遺失廣告作廢嗣後無論落在何處槪作無效

邱惠民啓

尋人

楊慶堯鑒自七月二十二號派汝經由鐵嶺開原四平街每次均見汝來信惟自七月三十一號來信後將屆一月音信杳然汝父日夜思念不堪憔悴至於有不堪告人事各方均能原諒萬勿誤已誤人見報急速回櫃千萬不悞此啓

奉天紙業公司 楊鷺堂同啓

奉天八王寺啤酒汽水醬油股份有限公司公告

敬啓者依據康德四年八月十四日之股東會議決結果將奉天八王寺啤酒汽水醬油股份有限公司施行解散對上項之綠由權債者如有異議時截至康德四年十一月十日務請提出除分函通知外相應登報公告此致

康德四年八月十四日 清算人 難波壽一

奉天中街大仁堂藥店

應診漢醫 楊宮蟾 新由小西門裡謙益堂移此
馬靜寰 安址方 張濟民 趙顯一

本號新出品 大仁參茸虎骨酒 専治風寒痲木腰腿疼痛男子腎虛婦女血虧一切沉寒痼冷之病

羚角散 専治小兒瘟疹時疫風火咳嗽

電話四二三五七號

關於滿洲拓殖株式會社在濱江省雙城縣選定適當移民入殖地買收之件

査本縣自建國以來諸般事業日見發展惟九區位居邊野山嶺叢且治安迄未確立產業亦未振興因之該地人民痛苦萬分生活無路今經滿洲拓殖會社來縣選定該區爲日本人移民區域其所用土地用合理之辦法買收之如此辦理治安既可望確立產業亦易於振興誠屬一舉兩得當經會議決定將該區滋綫鐵道以南之地域均劃爲移民之用茲特繪附略圖並將商定買收辦法分列於後仰各民戶凡在買收區域內者務於九月十日以前將地照盡數交本署以便按等給價如至期不將地照交出或藉故推延者即照地主不在段辦法將其土地沒收由縣經營合亟佈告各民戶一體知照切無觀望自誤

買收辦法

一、買收區域 九區鐵道以南全部地域 帽山嶺 蜜蜂鎭 太平嶺 李大房子 北後堵 老爺嶺 張家店 高家店 三門于家 靑龍山 板子房 興隆鎭 劉家店 安家溝 泉眼河 火燒梁營 河西村 方地界
二、地照提出期間 自康德四年八月廿日起至九月十日止
三、在買收區內各地主務將所有地照及關係書類在期限內送交雙城縣招墾地整備委員會先發給收據九月中旬即行發價
四、如故意推延不交地照者逾期後即按地主不在段辦法由縣處理之
五、如有地照丟失或有他項糾葛時該地主亦須來縣聲明以資代爲解決萬勿坐棄權利

雙城縣公署內 雙城縣招墾地整備委員會
委員長 吳奎昌

尋人

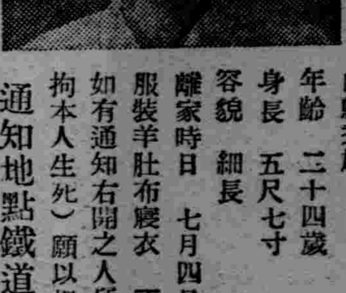

山縣秀雄
年齡 二十四歲
身長 五尺七寸
容貌 細長
離家時日 七月四日
服裝 羊肚布寢衣 不懂滿洲語

如有通知右開之人所在地點者(不拘本人生死)願以相當謝儀爲酬

通知地點鐵道總局經理局 第一經理課 鈴木茂雄 電話 三一二二九〇

尋人告白

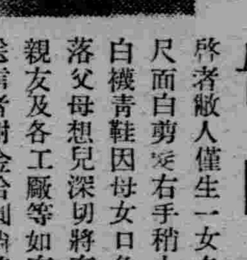

啓者敝人僅生一女名叢香十八歲高五尺面白剪髮右手稍小身穿千龔布大衫白襪青鞋因母女口角失踪至今無有下落父母想兒深切將有絕食之虞望祈諸親友及各工廠等如有知此人下落前來送信者謝金拾圓倘將此人送回家者謝金伍拾圓決不失言此白

小南關礦政局胡同門牌一號 張秀文啓

招聘記者

一、通曉日語者
一、年齡自二十三歲以上至三十五歲以下
一、須有殷實商保
一、考試日期 自九月三日午前九時(須携帶履歷書及紙筆)
一、待遇面議

地址奉天大南門裏文廟胡同舊民報社 盛京時報社

曾氏醫院

各科診療 病室完備

院長 南滿醫學士 曾文皋 即前市立醫院同善堂醫院醫長

地址奉天小西邊門外一經路北頭路西 電話(借用)二一三〇七七

北陵賽馬 秋季第一次

日期 八月卅一日(火) 九月一日(水) 九月二日(木) 後半三日間開催

每日午前十一時開始(雨天順延)

單勝式 國幣五圓 複勝式 國幣拾圓 入場料 國幣五角

▲無制限配當▼

奉天國立賽馬場 電(2)四九四七 二四三〇番

奉天市公署協和日語學院招生

科別 日語專修科 留學預備科 高中部 初中部 深造班 普通班
學額 日語專修科各三十名 留學預備科各三十名 高中部各三十名 初中部各三十名 深造 普通 班各二十名
報名 自八月一日起至八月三十一日止
考試 隨到隨試
宿舍 本校爲遠道學生便利計備有宿舍
校址 奉天市工業區五馬路南三街

備有詳細簡章函索附郵票四分即寄

夏季之發財事業

婦孺每夏亦可獲利三千元以上

斯界王者 國益冷凍機之 二馬力 一馬力

製造 冰菓 冰淇琳

今願將此機器連同附屬品廉價拍賣願購者請速至左開地點面商

奉天靑葉町四番地 富喜屋 電話三二一九〇七號

神皋雜俎

福昭創業紀 (40)

（儒丐 著）

‖廖經世畫‖

第五回 踐九重群臣奉表 書七恨太祖伐明

我們白想想。一座堅城。外布壕壘戰綫。城上又有兵將把守。猛烈的守具。什麼時候都可以拋下。所以攻打一座堅城。由破壞戰綫。踏平壕壘。以至樹梯仰攻。已不知犧牲了若干士卒。因此之故。兵卒的教練。也不能一樣。自然要分出許多科目。鐵甲精騎。完全用於野戰。蹻捷善刺擊者。則用以攻城。舊制。凡屬前鋒兵。皆須練習雲梯。以期技能之普及。另外則有正式雲梯兵。專門造就。大抵皆捷如猿猱。輕如飛鳥。不待梯之樹穩。早已飛躍上城。此等技能。若非目擊身輕。則萬難想象。原來古今勢異。其戰爭之法。也自因時而異。古時用車戰。一部左傳。所寫戰陣之事。皆屬車戰。然而當時有記無圖。故後人不得其詳。任意編造。而車戰遂無人能知。秦漢以來。一樣有戰記而無戰圖。小說家。不明古制。也不解實在戰爭爲何事。任意胡編。每逢戰陣。皆由大將出馬。一戰數十合。如戲劇然。將勝則兵進。將敗則兵退。雖云千軍萬馬。不啻裝點之廢物。夫古今時異。理無不同。戰之勝敗。雖在主將之謀猷。至若實際戰爭。必由兵卒之效命。卒不精而將勇。亦不能勝也。若談到武器一層。自然也是因時而異。大將所使兵器。小說家容心附會。多不足據。人之體力。各有大小。所使兵器。自有輕重。然亦不能過於笨重。使人馬不堪也。況乃國家原有一定制度。公中軍器。與私人使用者。截然不同。刀、矛、弓矢。馬步異用。總以能及遠者爲利器。故火器未發明以前。無論古今。皆以弓矢爲最大利器。直到淸代。弓益勁而射益精。箭鏃鋒利。謂之透甲錐。故甲胄在所必用。後來火器發明。威力愈大。甲胄失其效。是以廢甲胄而用輕裝。總之一時代有一時代之武器。即一時代有一時代之軍裝。考明歷代之武器。討論其制度。使不失實。非第史家之責任。雖小說家。以及繪畫家。亦不可漠然置之也。制度不明。思想淆亂。使衣冠兵器。盡如戲台之所用者。而無時代之分。其影響於文化者可謂大矣。閑言不表。書歸正傳。（這八個字。雖係爛調。讀者切莫輕視。它不亞救命仙丹。溪流橋棧。在新式小說中。本來是用不着它了。可是舊的章回體。仍須用它以作渡橋。因爲舊式小說。每一個字。都要用文法接連的。所以閑言少敘等等。是廢不掉的。）話說天命三年壬寅。太祖既然決意出師。乃卜是日赴堂子告祭祖先天帝。太祖戎裝。諸貝勒大臣。分統步騎二萬。奏着悠揚嘹亮的軍樂。整齊嚴肅。隨着太祖一路向堂子而來。城內居民。聽說太祖率兵告祭堂子。一齊都出來瞻仰。歡呼萬歲。到了堂子。太祖下馬。早有執事大臣。以及神官等職。迎進廟去。導入預先備妥的黃幄。諸貝勒大臣依序侍立。這時殿堂之上。高燒畫燭。設擺祭器牲醴。由額爾德尼贊禮。達海讀祝。恭請大纛陞殿告祭。此次本來是告天出師。禮雖不繁。而意極肅穆。行禮已畢。乃由達海跪在神前。恭讀出師理由。共有七條。即世所稱七大恨者是也。其辭曰。

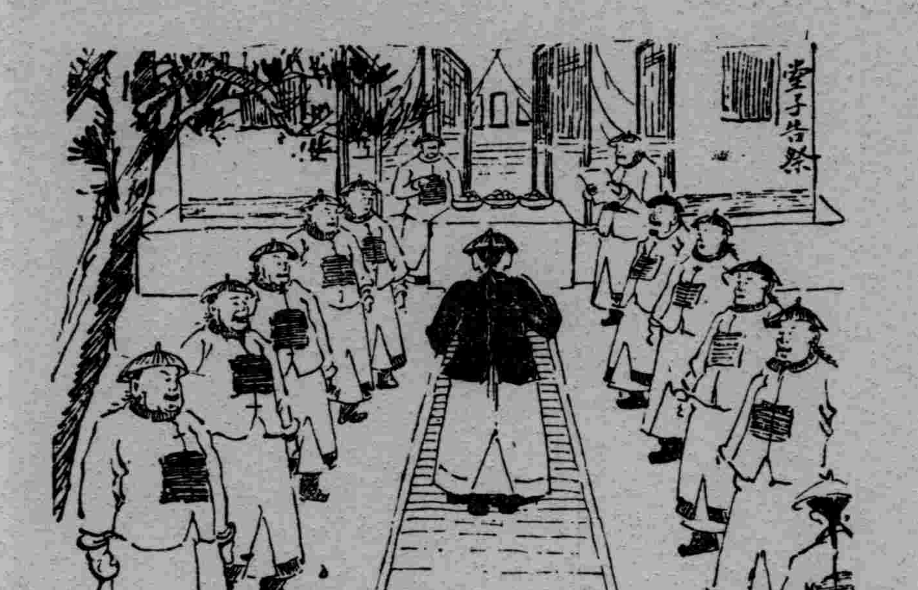

悵惘

（菊影）

夏風。捲去了細碎的石沙。吹去了。往事的殘影。在我遺迷茫的感覺中。是孤獨而寂寞的！

在孤獨中。我寂寞的度着流光。年華。黯黯地。從寂寞的網裡逝去。

淸愁——像三月天的花絮落在頰上。堆砌着無限的憂鬱。戀情——恰似濃郁的玫瑰。隨着季節。片片的凋殘了。葬埋在愛的玫墓中。

溫柔的黃昏中。晚間的涼風微微地。吹動着髮絲。綺麗的小園裡。充滿了夏的戀情。這熱烈的情緒。這微風的挑撥。吹不動。死去了的靈魂。

靈魂已葬埋在灰色的沙漠裡。沒有煩愁。也沒有歡喜。是永遠的沈寂。是永遠地飄零。

朋友。時光已摧殘了天眞的心。年華。已流去了美麗的青春。還堪追憶嗎？往日的遺痕。

我們往昔的歡戀。像一個悽迷的夢。現在都靜靜地。蒙上一層久已懺悔的塵網。

偶然從夏風。捲來幾棵白色的石沙。我這久已結束了的心。從這惆悵的記憶中。又把情緒牽掣到昔日的珊瑚色的夢裡—

我的心弦。微微地擅動着。對着這白色的小立體。似曾輕輕地嘆息着。

過去的溫情。已如雲烟般的逝去。誰還紀念那迢遙的海濱塔影。湖畔林叢的遺痕。留給人間的。祇是一個永遠無邊際的悵惘。

—七月末—

夢蝶園隨筆

（張儁昇）

▲姜尙甘羅

世皆稱姜尙八十遇文王。甘羅十二爲秦相。是說也似是而非是。按荀子君道編云。文王舉太公於州人而用之。行年七十有二。鬮然而齒墮矣。東方朔客難云。太公體仁行義。七十有二。乃設用於文王。韓詩外傳云。太公年七十二而用之者文王。桓譚新論云。太公年七十餘。乃升爲師。後漢書高彪傳云。呂尙七十氣冠三軍。皆不言八十始遇文王也。惟孔叢子紀問編云。太公勤身苦志。八十而遇文王。列女傳亦有此語。然越絕書載計倪曰。太公九十而伐紂。楚辭九辨曰。太公九十而顯榮。淮南子說林訓注亦同此說。則其年且過八十矣。歧說錯出。應以說苑以折其衷。據說花苑尊賢編云。太公望。故老婦之出夫也。朝歌之屠佐也。棘津迎客之舍人也。年七十而相周。九十而封齊。如此是荀子等說。乃相周之初也。孔叢子所云。乃受封之始也。越絕書之言。乃封齊之末也。原始要終。讀者自辨可耳。

甘羅之爲相也。亦有二說。史記甘茂傳云。羅年十二。事秦相呂不韋。以說張唐說趙功。封爲上卿。則上卿非比丞相也。殆以其祖甘茂曾爲左丞相。世遂訛以爲甘羅耳。然北史彭成王派傳云。昔甘羅爲秦相未能書。儀禮疏云。甘羅十二相秦。杜牧詩云。甘羅昔作秦丞相。則此誤傳。由來亦久矣。

秋花譚

（羅蜜）

〃秋海棠〃桂〃鳳仙〃菊〃木芙蓉〃

秋花。似乎及不來春花的爛漫。可是秋花的淸麗。也迥非春花所可企及的。時交秋令。正是秋花展笑的時期。在這裡。不妨揀幾種有名的秋花來記述一下。大概。也可以算是點綴秋光的一些情調吧？

▲秋海棠

秋海棠。較春花更媚。春花肖美人。秋花更肖美人。春花肖美之已嫁者。秋花肖美人之將字者。春花肖美人之綽約可愛者。秋花肖美人之纖弱可憐者。處予之可憐。少婦之可愛。二者不可得兼。必將取憐。而割愛矣。相傳秋海棠初無是花。因女子懷人不至。涕泣灑地。遂生此種。因名斷腸花。其然豈其然耶？

▲桂

秋花之香者。莫能如桂。桂乃月中之樹。香亦天上之香也。但其缺陷處。則在滿樹齊開。不留餘地。李笠翁嘗有惜桂詩云『萬斛黃金碾作灰。西風一陣總吹來。早知三日都狼籍。何不留將次第開。』惟盛極必衰。乃一定之理。亦不必單爲桂惜。特上海人有俗語。稱起碼人謂之桂花。則未免代桂呼屈耳。

△鳳仙

鳳仙極賤之花。止宜點綴籬落。以其能染紅指甲。故女子乃酷愛之。近自歐風東漸之後。蔻丹已奪了鳳仙之席。花而有知。不亦將怨殺一班碧眼黃鬚兒耶？

▲菊

菊花以淵明所愛而名益以彰。性傲霜。屋角籬根得茲點綴。亦未嘗不是佳事。故說者謂秋季之牡丹芍藥也。杜牧之詩。『塵世難開口笑。菊花須插滿頭歸』。蓋於菊花。乃深愛之矣。

▲木芙蓉

水芙蓉之於夏。木芙蓉之於秋。可謂二季功臣。然水芙蓉必須池沼。木芙蓉則隨地可植。二花之體。且相去不遠。雖居岸上。如在水中。謂之秋蓮。可謂之夏蓮亦未嘗不可也。故凡有籬落之家。此花必不可少。

陶器說源 （三）

（慧譯）

——佐哲姆·詹森原作——

經過以後的幾百年。由於陶器的媒介。潛伏着的宗教得到很多發展的可能。用黏土作的盛器供器。用在廟壇之上。說起這些東西來。一般再沒有比巴拉斯坦和克里特的盛器和供器再精緻的了。黏土塑的神像。提醒神祇。想到崇拜他們的崇拜者同時也提醒了崇拜者們想起了神祇。拜神的人們爲要使神祇懷着保護着他們各自的利益。於是船主就在神前供獻了黏土作的小船。旅行商隊的車夫就貢獻了『滑蓬子的貨車』。還有黏土作的駱駝。有駝載的有不駝載的。葡萄酒商人就貢獻了酒瓶。而武士則奉獻矛鎗、盾牌和戰車。至於那容易欺蒙的病夫就把疼痛的手。眼。耳朵和臟腑作成了模型擺在神前。這些東西在現在看來是沒有什麼意思的。

斯皮斯博士在美索布達米亞的台爾比拉發掘古物曾得到一個小的赫利安人的坟墓。是用細小的黏土磚斜面砌成的。（這小坟墓現在美國費州）希臘人作出很美妙的神殿。外而用東西來遮護着。防備『魔眼』和其他不受歡迎的拜訪者。羅馬人把他們的廟宇的主要正面的模型造成一整塊。又造廉價的燒香器以及家庭內所用的登壇。在閔特里地方一家大陶店的垃圾堆上。我曾經得到兩塊破的陶製墓標。

全部古代的社會。人們都用瓦甕作爲死者的棺。較小者用以盛小孩或嬰兒的屍體。而最小者則用以盛骨灰。若該處流行着火葬。自然。用這種奇妙的材料來作眞正的棺。是頗堪重視的一件事。所以。一個博物院裡若幸運的擁有萊愛奧尼亞的克萊有門里地方得來的古代有繪畫的赤陶棺。繪有死者和他的衆妻們斜倚長榻上的伊特魯斯克陶棺以及帕提亞人所風尙的綠色上釉的拖鞋式陶棺等這些古物我們不能不認爲是很豐富的寶藏。（未完）

病

（土曾）

我是一個身體很弱的人時常鬧病。亦是因爲我的脾氣剛愎。見事急躁。好生閑氣。並且近幾年中。被不遇的打擊。家庭的所迫。生活的困難。故樣樣湧上心來。所以影響了我的健康。而病魔總纏繞不休了。再加時令的侵犯。更感時常的不舒服。可是未嘗纏綿床第。不過總覺身體懶倦無力而已。

蔚藍的天空。無一絲的浮雲。光線充足的太陽。蒸晒着大地。熱薰薰的。幾無藏躲之處。安然靜坐。四肢則汗流如雨。吃過午飯後。更猛烈得很。我的弱身體。豈能承受着這種無法抵抗的欺凌。當時爲合乎心裡的舒服。便在進家後門。尋了一處很涼爽的很潔靜地方。放下一頁薄木板。拿來一個枕頭。舖上涼蓆。便坦坦的躺下。須臾竟入了夢鄉了。

約莫兩點多鐘。忽在夢中所有一種很親熱的聲音道。『盡在風頭上睡。不怕涼着。又要怕病啦……』。把我由夢中驚醒。啟目一視。原來是她？…（未完）

明倫詩社來稿

角黍歌 七古（此係第五十六次詩題補登）

（金文濤）

處世落落貴大方。扁淺之量奚所臧。果能圓通稱君子。否則未免稜角傷。人有稜角人之累。物有稜角物非良。楚俗相沿將爾重。矜奇立異壓餱糧。初見多不識其性。黏而動人柔且剛。若與此名相親近。必需蜂蜜與霜糖。一旦筵前露眞相。列在食品本免強。既不等皮裏春秋貯。又不類胃中兵甲藏。想君命名眞特別。未曾入夢亦黃粱。剝而後食費手續。過去端午人不嘗。或謂此君能益智。五絲續命同吉祥。又謂此君滋味古。黃黍紅棗藏文章。吾謂此君形醜陋。珍錯難配宴席場。遠遜臘八七寶粥。兆及中秋月餅香。鈎心鬭角善彌縫。正大光明總難望。點綴佳節尙可用。多食恐使腸胃涼。蔽葉微薄籠外面。包裹雖緊不久長。冉子請粟不請爾。子路負米不入囊。結果終必遭淘汰。祭投汨羅水中央。

▲注意。本社第五十八次詩題爲（紙）（筆）（墨）（硯）七律各一首　孔學會明倫詩社啓

無線電

八月三十日（星期一）

廣播放送節目新京放送局

前六、三〇　國歌建國體操唱片
七、〇〇　格言先哲故事唱片
七、二〇　中等日本語講座
七、四五　對學校建國體操
八、〇〇　國樂——唱片——
八、一〇　對學校講話（哈爾濱）現代學生應有之精神　哈爾濱市立建設兩級小學校長　金國錄
一一、五九　時報
後〇、〇一　歌舞曲—唱片—
一、二〇　新聞
一、三五　淸唱（哈爾濱）刺湯 外二曲 郭秀田　伴奏趙方玉 外二名
四、三〇　新聞
六、〇〇　兒童時間　口琴合奏　燭影搖紅 外四曲　李長庚
六、五〇　初等日本語講座
七、四〇　講演（哈爾濱）納稅報國　徵繳第一科長　翟克文
八、一〇　舊劇　狀元譜　國劇復興社票友
九、二九　時報
九、三一　新聞
一〇、〇〇　國樂　一、絃樂 1、鳳求凰 2、秋聲 3、富貴的花園 4、長流水　二、管樂 1、春歸曲 2、紫羅蘭　滿洲國樂社演員
後一〇、三〇　講演　民生部社會科長　王秉鐸
一一、〇〇　新聞與唱片
一一、三〇　時事解說　唐新我

象棋消遣 （163）

—希望讀者·研究示教—

第一百零三局　偏裨効命

着法黑先

卒七平六　帥四平五　卒六進一　士五退四　砲九進七
士四進五　馬七進八　士五退四　馬八退六　士四進五
車三進一　士五退六　車三平四　帥五進一　車四退一
帥五退一　馬六進八　砲四退二　馬八退六　（黑勝）

九星日鑑

八月三十日　舊七月廿五日　月曜　己丑　先勝　執　危宿

▲一白之人、是日困厄重重、得不償失、甲乙庚吉▲二黑之人、雖然平穩無爲而終、也不可出下策、申丙癸吉▲三碧之人、質樸剛健、勿流於浮華、則安全矣、丙丁壬吉▲四綠之人、如爲疾風所困之小鳥、勿出窠巢、以安全爲第一義、乙丙辛吉▲五黃之人、一舉一動、不可忽怠、忌動工遷移、均凶丙壬癸吉▲六白之人花亦結實之幸運日、諸事進取、輒奏功矣、庚壬癸吉▲七赤之人、衆人之尊敬與信用愈加、家業愈益發展、甲壬子吉▲八白之人、平運之日、然非理行動、則有齟齬失策、丙丁癸吉▲九紫之人信義隆厚德望愈高家業有繁榮之兆乙丙壬吉、

大連賽馬　雨天順延

秋季賽馬　八月廿一日（土）廿二日（日）廿三日（月）廿八日（土）廿九日（日）三十日（月）九月四日（土）五日（日）

附帶贈彩入場票　金壹圓台天開彩

社團法人大連競馬俱樂部　電話③三八四八番

光陸 CAPITOL THEATRE

吉星公司出品　首次開演

都市春秋

滑稽浪漫趣情　香艷風流動人　諷刺!!滑稽!!　用喜劇的形勢演出諷刺的筆調　會使你含淚而笑◆全部音樂有聲

兩演合片　全部有聲　農村復興法

電話 四三、三六三三

都市春秋是揭發社會黑幕。暴露都市的罪惡。但是笑料却在罪惡和黑幕之間發生出來

日期　廿八日（星期六）廿九日（星期日）卅日（星期一）卅一日（星期二）

時間　每日下午一時起·晚十一時止·循環開演·隨時入座·星期例假由上午十一時開演

票價　樓下一律……三角　樓上每位……四角　廂座……五角　學生樓下……之　軍警幼童……半價

天光電影院 TIEN KWANG CINEMA　大西關大街路北　電話（二）三二七八

百萬金圓鉅製大貢獻！

本月廿九日 卅日 卅一日 九月一日 開映

世界名著作家 沙世比亞 原著　雷恩哈德 導演　門德爾宋 配樂

華納影片公司全部有聲對白歌唱　偉大絕倫神妙巨片！

夏夜之夢

華納公司全体合演　仙樂悠揚　仙舞翩翩　蓬瀛仙境　盡獻人間　一曲青歌　黃鶯出谷　幾度妙舞　婀娜嬌媚

時間　循環開演　午後一時起　放假日午前十時半起　晚十時半止

價目　樓上國幣三角　樓下國幣二角　軍警學生半價

東安電影院　電話2.3542

廿九日 三十日 卅一日 九月一日

明星公司留名百世的作品

風流！浪漫！難寫！難描！

九集紅蓮寺

鄭小秋 夏佩珍 主演　韓雲珍 朱飛

循環開演票價一角　逍遙仙姑出世　香艷迷人又荒×!!

招募各鎭專賣店

政府特許專賣品　教育事業合資會社

一、本社爲擴充營業起見今特擬於全滿各縣每鎭招募專賣店一處（即獨家專賣）
二、營業科目特許專賣化學紙製滿洲國小學校用各種文簿其他一切學生用品（另備詳表）
三、利益特別優厚支給

有志經營者請速先指定某鎭附二分郵票二張詳細章程即寄特此週知

滿洲國關東州總發賣元　本社 新京市永長路福祿街一號　支店 奉天、濱江、吉林、安東、錦州

招生　奉天昭和女子學校

科別　初中豫備科　日語科　商業科
額數　各科六十名
資格　高小卒業或中學肄業均免試入學
費用　各科學費均爲九元（寄宿生不收宿費）
開學　八月三十日
校址　奉天大南邊門裡路西

另有詳細簡章函索附四分郵票即寄

滿洲帝國出版界新貢獻

現代社會　青年書信

書信讀物的最高水準

是中等學生的新教材！是青年問題的總鑰鍵！

高級的書籍！低級的書價！

這部書就內容和精神方面說、是站在時代的尖……全書十篇、四百餘頁、定價八角、外埠酌加寄費

最新口琴的吹法

是學習者的無師自通！是音樂家的甜密良伴！

口琴之在友邦日本和西洋各國、視與洋琴、懷娥鈴等爲重要樂器……全書一冊、定價五角、外埠酌加寄費

函購直寄本局郵票代洋十足通用各埠均有代售

發行　奉天 小西邊門外三經路北口　鴻興書局

君患趾縫瘡乎

大概是患的因爲趾縫瘡是一種通常皮患每年此際患者頗多但忍受趾縫瘡之苦實屬不必因爲韋廉士醫生藥局著名家用療膚良藥如意膏善治此症亦猶其善治其他皮患一樣是故君宜即日購搽此膏看其如何迅速而爽適地治愈君患也

如意膏既具舊式盛行藥膏之長復經現代醫學藥科之改良增益一經搽用立即開始其涼膚止痛長肉生肌工作凡刺利熱癤烈日炙傷皮膚起泡濕疹疥癬面疹瘡癤割破灼傷燙傷跌損蚊吮蟲刺如意膏治之爽適有效均稱無敵

如意膏各大藥房皆有出售或逕向上海江西路四五一號韋廉士醫生藥局函購一切信件可由奉天和記洋行轉上海韋廉士醫生藥局

特備高等運動器具
秋季流行運動服裝
經濟耐用各式球鞋
定價最廉 誠實克己

奉天城內中街路南
大義商店
電話(4)三四八六號
內設批發部

止頭疼、靜腦、强精 山岸念兒賓
地址奉天浪速通八番地
山岸十全堂

秋農醫院
診治各科病症 住院方便
解除各種毒品中毒
（地址奉天市南市場十一緯路）
電話 二・三一〇一 二・三一九〇
分病舍奉天市南市場東緯路
因本院病室不足應用新建分病舍一所庭院寬闊六畝植樹木花草空氣新鮮適於養病收費低廉
院長 苗秀新 滿洲醫大畢業

遷移廣告

本會創立以來已滿四年學員日增月加現有校舍不敷占用諸多感覺不便故擬由八月一日遷至左記地點照常授業院內設備靜雅宿舍一人只收壹圓
奉天大北關材神廟胡同路北
▲口語文法班自上午八時至十時
▲課本會話班自初步至高等共十班
▲夜學班各科自下午五時至九時
大南門裡 **奉天日語研究會** 電話四—三八六番九

張恨水著（新作風全部自叙体）
現代小說 **我一生之情史**
赤裸裸暴露了現代青年的秘密
甜蜜蜜寫盡了摩登男女的愛情
定價三角五・函購郵費在內日滿郵票十足通用
梅友社出版部發行
大連市浪速町二十七番地

凡拉蒙
立止一切疼痛

Veramon
Schering

服凡拉蒙 拔牙不痛 齒科醫師 常常稱頌

各大葯房均有出售

本報廣告事務
請通(二)二〇二三番

全滿歷史最古之專門店

新式帽章制服鈕釦 優勝旗幟 優勝贈盃 七宝記章 精巧花瓶 商標牌壁 各色徽章
金華號
大連市山縣通
電話(2)九七四〇六・振替大連一五九八

火災海上運送 自動車各保險取扱
國際運輸保險部
帝國海上火災・朝日海上火災
大連火災海上・三菱海上火災
日本海上・扶桑海上火災

亨得利
鐘表眼鏡行
奉天城內中街及大西門裡

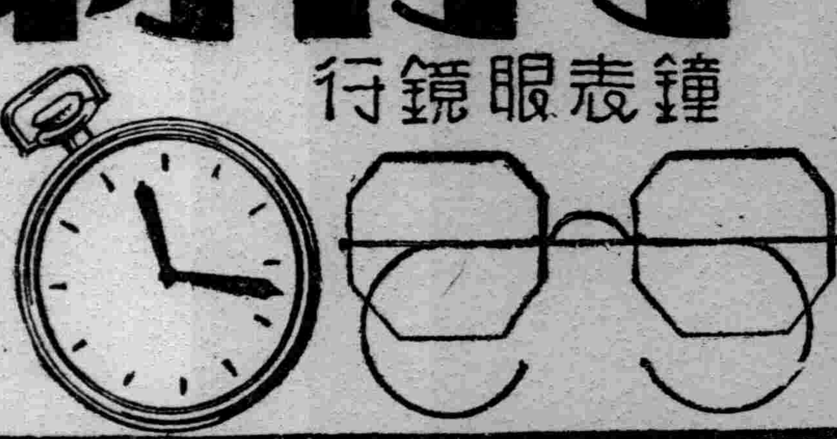

鳴謝治愈羊角風及乾血癆病

啓者素知羊角風乾血癆二病皆係難愈之症茲因舍孫宏運現年七歲抽五年之久日犯三四次刻服奉天大西門裏瀋陽縣西胡同濟世葯房梁宅世傳驗方治羊角風安神至寶丹三料永不抽矣又介紹戚女患經閉年餘日見消瘦發燒心跳癆形畢現服該宅婦科內腹百病葯五盒即經通經調轉危爲安是此大症葯到病
感謝萬分特載鳴謝略表感忱
感謝人奉天大北關七聖祠東不通行胡同門牌二號 附貢生沈璽庭謹啓

天下一品
萬字老牌醬油
日本國之一年間醬油釀造額四百萬石
本工場是日本最大工場釀造最優醬油
本工場一年間醬油釀造額六拾萬石
資本金參千萬圓
野田醬油股份有限公司
奉天西區南一路十八番地 電話(三)七八八九 (三)七八八九 振替奉天二九四〇八

招募汽車學生

○學費大特典［繳向來半費］
◎指導懇切◎實習教材豐富◎在校生百五十餘名◎實習車十餘臺
◎教授參考書送呈
◎介紹就職責任◎日本語教授◎有寄宿舍
奉天商埠地三經路八緯路一四六
國際自動車協會 滿洲指定校
東亞自動車學校
學則附二分郵票即寄上 電話(2)二二四七九番

三井物産株式會社 三井洋行
製造總處 株式會社 木村製藥所

股票賣買
關於買賣股票一切
福岡屋株式現物店
奉天宇治町十三番地
電話二一二五七四

請用双手老牌
自來水筆
運筆輕快 式樣美術

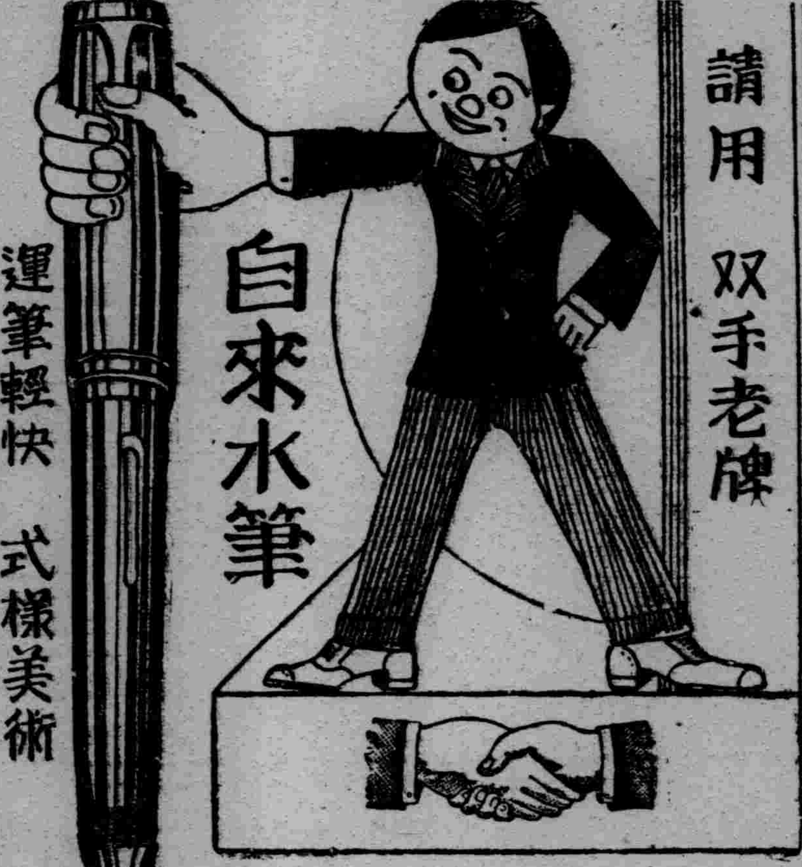

經售處
各地大書房文具南紙店

霍亂一症 兇猛似虎
喪人性命 猝不及防
唯兜安氏霍亂吐瀉聖藥可以治之各埠葯房均有出售

注意

去年本公司該葯供不應求存貨告罄今年請各經售家多購以應市需顧客尤須早日購備方可高枕無憂切勿誤服他葯視性命如兒戲
上海江西路四八九號
兜安氏西藥公司謹啓

淋病

利尿止痛 清濁滅淋
武田牌
伊斯拉文（イスラビン）
內服糖衣片
【主治】急性慢性淋病 淋病性副睾丸炎 淋病性攝護腺炎 淋病性關節炎 淋病性膀胱炎 婦人淋病
【包裝】10片 30片 50片 100片 500片

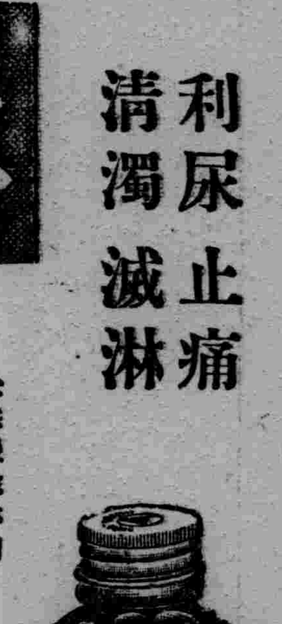

本劑爲黃色素之內服糖衣片劑、有深達性之殺菌作用、能直搗淋菌巢穴而滅淋清濁、故如用於淋病、不論急性慢性、俱奏特效。
詳細仿單函索即寄
各大藥房均有經售
株式會社 武田長兵衛商店
總行 日本大阪市東區道修町
支店 奉天市春日町十三番地
87—603(O)

坊間多有魚目混珠之贋品
◎請注意商標及日米商店

富士自轉車
姉妹車有十數種
株式會社 日米商店
奉天出張所 奉天八幡町九
大連事務所 大連若狹町一九一